

Podręcznik użytkownika

Import z menedżera Allegro 1.0 dodatek do Handel ERP dla 1 firmy

SPIS TREŚCI

1. Instalacja dodatku
2. Konfiguracja
3. Uwagi wdrożeniowe - WAŻNE!!!
4. Aktualizacja dodatku
5. Wstęp
6. Eksport danych do CSV z Allegro
7. Opis funkcjonalny
8. Uzgadnianie towarów
9. Wydruk nazw/ numerów aukcji do towarów
10. Import zamówień
11. Zaimportowane zamówienie
12. FAQ - najczęściej zadawane pytania i problemy
13. Zalecenia eksploatacyjne

INSTALACJA DODATKU

[[INSTALACJA SDD]

Czynności do wykonania na każdej stacji roboczej

1. Wypakować plik SDD.exe do dowolnego katalogu na dysku. Będąc zalogowanym jako administrator systemu Windows należy uruchomić plik SDD.exe. W przypadku komunikatów błędów należy uruchomić skrypt opcją z menu podręcznego 'Uruchom jako administrator'.

2. Po poprawnym zainstalowaniu komponentu technicznego należy zamknąć program Symfonia i uruchomić ponownie.

Czynności należy powtórzyć na każdym komputerze pracującym z dodatkiem.

[[INSTALACJA DODATKU]

1. Po rozpakowaniu archiwum pliki z rozszerzeniem *.sc (również z podkatalogu Ustawienia) wgrać do podkatalogu programu:

...ŚCIEŻKA_DO_PROGRAMU...raporty\hmf. Jeżeli podkatalog nie istnieje to należy go ręcznie założyć.

2. Zalogować się do firmy jako 'admin' do programu; przy monicie o wczytanie nowych raportów wybrać 'Wczytaj'. Dodatek powinien zostać wczytany.

3. Dodatkowo należy zalogować się na serwer MSSQL i założyć tabelę, której definicja jest w pliku ALLE.sql

KONFIGURACJA DODATKU

Konfigurację dodatku należy przeprowadzić przez edycję modułu/raportu konfiguracyjnego 'Import z Menedżera Allegro [U](BLOT)'

Moduł znajduje się w menu 'Kartoteki -> Raporty', wybieramy w lewym panelu gałąź 'Procedury', a po prawej stronie dwukrotnie klikamy na nazwę modułu.

Wszystkie parametry są opisane w nim stosownym komentarzem.

Uwagi wdrożeniowe - WAŻNE!!!

AKTUALIZACJA programu SAGE HANDEL ERP do nowszej wersji może spowodować "zniknięcie" funkcji dodatkowych, które zawiera dodatek.

Po aktualizacji należy wgrać ponownie raporty (*.sc), nie wgrywać plików konfiguracyjnych (plików z podkatalogu ustawienia) !!!

Ponadto aktualizacja programu HMF może wymagać aktualizacji dodatku (aktualizacja może być płatna, proszę zapoznać się z umową licencyjną).

Aktualizacja może być również wymagana jeżeli zmieni się struktura importowanego pliku.

AKTUALIZACJA DODATKU

Aktualizacja dodatku polega na ponownym wczytaniu wszystkich modułów.

Przed instalacją należy zwrócić uwagę na kilka rzeczy:

wykonanie kopii plików konfiguracyjnych (pliki *.ini dodatku i/lub raporty),

należy sprawdzić czy dodatki są zintegrowane z innymi rozwiązaniami.

Jeżeli są to po aktualizacji należy je ponownie zintegrować,

w przypadku linii Symfonia (dawniej Premium) oprócz standardowej kopii bezpieczeństwa należy wykonać kopię bezpieczeństwa katalogu programu.

Aktualizacja licencji dodatku polega na ponownym wczytaniu modułu z licencją. Nazwa tego modułu znajduje się w pliku licencja.txt.

Wstęp

Dodatek umożliwia import transakcji zrealizowanych na kontach w systemie Allegro. Importuje aukcje wyeksportowane przez Menedżer sprzedaży Allegro (ms.allegro.pl). Dane pobierane są z pliku CSV, zapisane w odpowiednim folderze.

Dane są wczytywane w postaci zamówień obcych lub paragonów w buforze. Dodatek tworzy nieistniejących kontrahentów i wystawia dokument zamówienia obcego z pozycjami zakończonych aukcji.

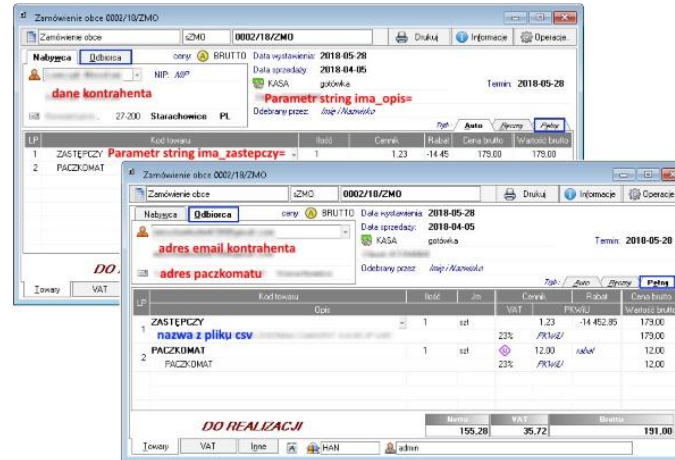

Eksport danych do CSV z Allegro

Aby wyeksportować dane z menedżera Allegro, należy w zakładce 'Transakcje' wybrać z menu 'Dodatkowe opcje' -> 'Eksportuj dane'.

Następnie:

- Eksport CSV/XML,
- z wybranego okresu (zaznaczyć),
- Transakcje z sekcji - Sprzedane,
- Format pliku - CSV,
- Lista parametrów - Dodaj wszystko.

Z tak wygenerowanego pliku, dodatek powinien wczytać dokument.

Opis funkcjonalny

1. Przypisywanie numerów/tytułów aukcji do towarów.

W dodatku mamy możliwość przypisywania numerów aukcji do towarów. Wpisując podajemy numer aukcji, numery/tytuły mogą być powtarzane! Tzn. numer aukcji może być przypisany do kilku towarów. System o tym poinformuje ostrzeżeniem, ale zapisze dane.

2. Uzgadniania pozycji towarowych.

Przy wyszukiwaniu wg tytułów aukcji mechanizm zakłada, że do każdej pozycji (aukcji) na transakcji powstaje jedna pozycja na dokumencie.

Jeżeli natomiast przypiszemy numery aukcji do towarów to działa inne wyszukiwanie:

Ma ono możliwość przypisania 1 towaru do 1 aukcji lub kilku towarów do jednej aukcji. W tym przypadku jeden z towarów powinien mieć wpisane numer aukcji z dopiskiem np. 'G' (tak jak na rysunku wyżej).

3. Mając przypisane kilka towarów do aukcji (właściwie przypisując numer aukcji do kilku towarów), system importując dokument umieści te kody na dokumencie.

Pierwszy 'z dopiskiem' zawiera 'prawie całą cenę' a pozostałe mają cenę 1 zł.

Pierwszy ma pomniejszoną cenę o te 1 zł x ilość dodatkowych kodów.

4. Dla towarów uzgodnionych opis na pozycję jest brany z kartoteki towarów w programie ERP Handel, a nie z allegro, tylko zastępczy ma opis z allegro.

5. Adres e-mail przypisuje się zawsze i każdemu kontrahentowi.

6. Mamy możliwość przypisania do 'formy dostawy' znacznika. Po wczytaniu dokumentu będzie mu nadany. Parametry w pliku konfiguracyjnym:

```
//Para dostawa Allegro, numer znacznika w Handel jaki ma być ustawiony dla tego dokumentu
```

```
mapvalue ima_dost2znaczn
```

```
//65=A,66=B,67=C,.....W=87
```

```
ima_dost2znaczn.set("Kurier wieczór pobraniowy",87)
```

Uzgadnianie towarów

Aby dodatek wybrał odpowiednie towary do zamówienia należy powiązać je z nazwami aukcji. Aby tego dokonać wystarczy w kartotece towarów wybrać interesujący nas towar i w menu spod prawego przycisku myszy wybrać pozycję 'Skojarzone aukcje (BLOT)' lub skrót Alt +1. W oknie należy wpisać tytuły aukcji powiązane z danym towarem.

Przypisane aukcje do towaru

| |
|--|
| 6976081213 G FOTELIK SAMOCHODOWY [nieaktywne] GRATISY |
|--|

Pomoc Dodaj Edytuj Usuń Zamknij

Wydruk nazw/ numerów aukcji do towarów

Funkcja ta prezentuje przypisane nazwy/ numery aukcji do towarów.
Z poziomu kartoteki towarów wybieramy Wydruki -> 'Menedżer Allegro - uzgodnienia towarów (BLOT)'.
Mamy możliwość wyfiltrowania po numerze/tytule aukcji.

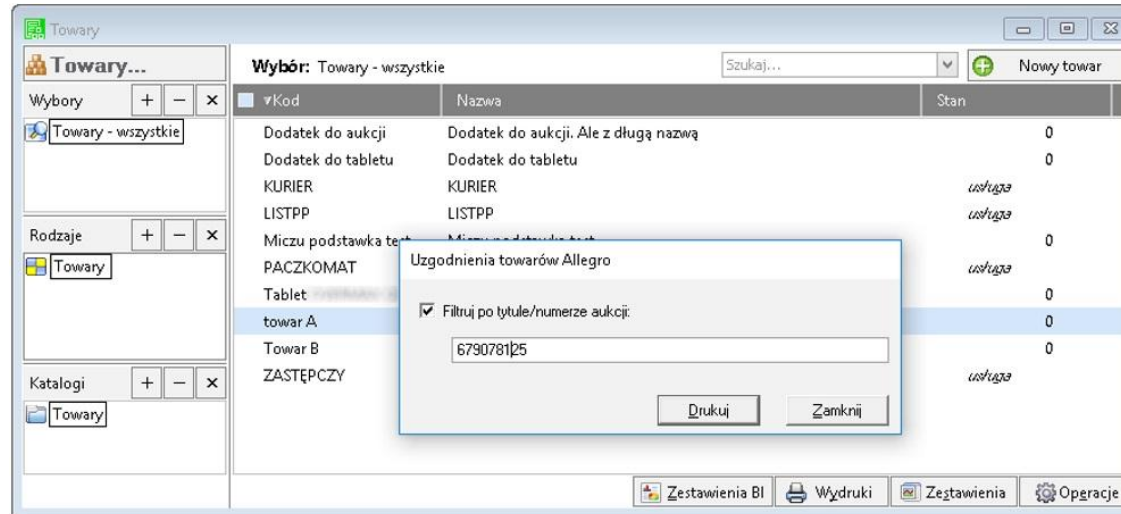

Po wybraniu Drukuj - wyświetlą się uzgodnienia towarów.

| D66903 ul. NIP: 947-198-32-54 | | | |
|-------------------------------------|--------------------------------------|----------------------|---|
| Uzgodnienia towarów | | | |
| Filtrowanie: bez filtrowania | | | |
| L.p. | Nazwa towaru | Kod towaru | Tytuł/numer aukcji |
| 1 | Dodatek do aukcji. Ale z długą nazwą | Dodatek do aukcji | 6976081213 |
| 2 | Miczu podstawka test | Miczu podstawka test | 6976081213 |
| 3 | towar A | towar A | FOTELIK SAMOCHODOWY GRATISY 6976081213 G |
| 4 | Towar B | Towar B | 6743877559 |

Import zamówień

Należy w pierwszej kolejności wygenerować pliku CSV z zakończonymi aukcjami z systemu 'Menedżer sprzedaży Allegro' do określonego w pliku konfiguracyjnym folderu - sekcja:

```
//Ścieżka do folderu z plikami CSV wyeksportowanymi z programu Menedżer sprzedaży Allegro
//string ima_sciezka="W:\produkt\66903\import\\"
string ima_sciezka="W:\produkt\66903\import\\"
```

Następnie należy uruchomić dodatek.

Aby tego dokonać należy na kartotece sprzedaży kliknąć prawym przyciskiem myszy i wybrać pozycję 'Import z Menedżera Allegro (BLOT)'. Dodatek automatycznie pobierze pliki i zaimportuje zamówienia obce.

Plik po wczytaniu przenoszony jest automatycznie do pliku archiwum, aby zapobiec ponownemu wczytaniu.

Dokumenty importowane jako faktury, są importowane do kartoteki Sprzedaż i ustawiane wg konfiguracji:

```
//Typ dokumentu, jeżeli klient wymaga fakturę
string ima_typedk_fvs="FVS"
```

```
//Wystawić dokument, jeżeli klient wymaga fakturę?
int ima_wystaw_fvs=0
```

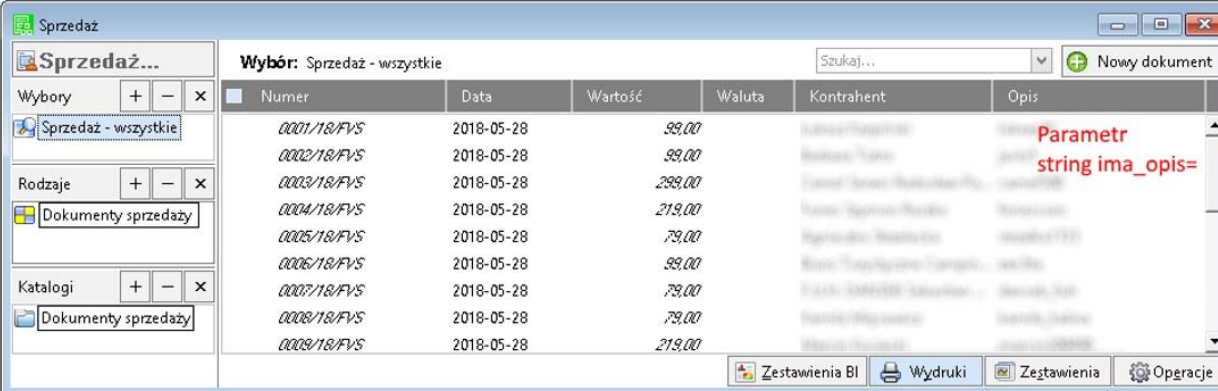

| Numer | Data | Wartość | Waluta | Kontrahent | Opis |
|-------------|------------|---------|--------|------------|---------------------------|
| 0001/18/FVS | 2018-05-28 | 99,00 | | ... | Parametr string ima_opis= |
| 0002/18/FVS | 2018-05-28 | 99,00 | | ... | |
| 0003/18/FVS | 2018-05-28 | 299,00 | | ... | |
| 0004/18/FVS | 2018-05-28 | 219,00 | | ... | |
| 0005/18/FVS | 2018-05-28 | 79,00 | | ... | |
| 0006/18/FVS | 2018-05-28 | 99,00 | | ... | |
| 0007/18/FVS | 2018-05-28 | 79,00 | | ... | |
| 0008/18/FVS | 2018-05-28 | 79,00 | | ... | |
| 0009/18/FVS | 2018-05-28 | 219,00 | | ... | |

Dokumenty importowane jako zamówienia, importowane są do Zamówienia obce i ustawiane wg konfiguracji:
//Typ dokumentu, jeżeli klient nie wymaga faktury
string ima_typedk_par="ZMO"

//Wystawić dokument, jeżeli klient nie wymaga faktury?
int ima_wystaw_par=1

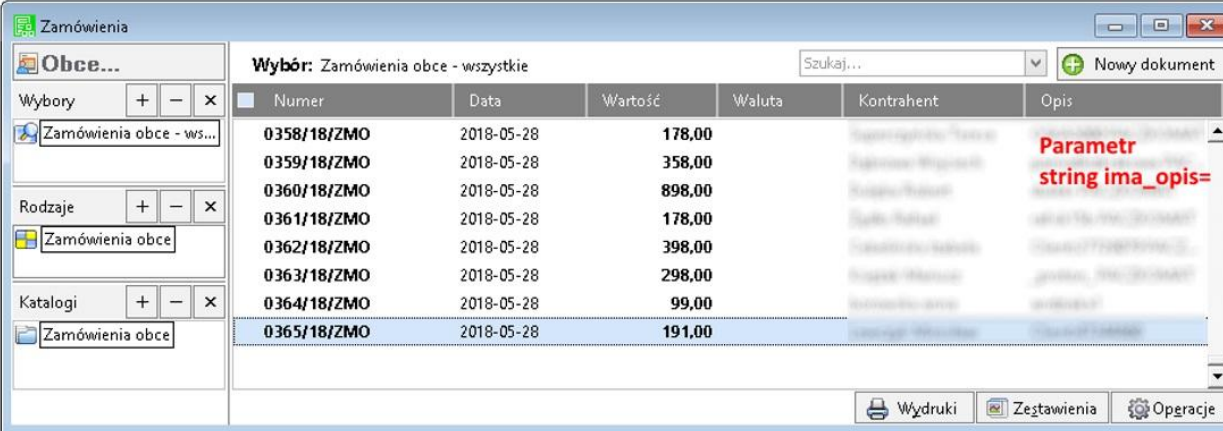

Zamówienia

Obce...

Wybór: Zamówienia obce - wszystkie Szukaj... Nowy dokument

| Numer | Data | Wartość | Waluta | Kontrahent | Opis |
|-------------|------------|---------|--------|-------------------|--------------------------------------|
| 0358/18/ZMO | 2018-05-28 | 178,00 | | Supermarket Tania | |
| 0359/18/ZMO | 2018-05-28 | 358,00 | | Supermarket Tania | |
| 0360/18/ZMO | 2018-05-28 | 898,00 | | Supermarket Tania | |
| 0361/18/ZMO | 2018-05-28 | 178,00 | | Supermarket Tania | |
| 0362/18/ZMO | 2018-05-28 | 398,00 | | Supermarket Tania | |
| 0363/18/ZMO | 2018-05-28 | 298,00 | | Supermarket Tania | |
| 0364/18/ZMO | 2018-05-28 | 99,00 | | Supermarket Tania | |
| 0365/18/ZMO | 2018-05-28 | 191,00 | | Supermarket Tania | Parametr string ima_opis= |

Wydruki Zestawienia Operacje

Zaimportowane zamówienie

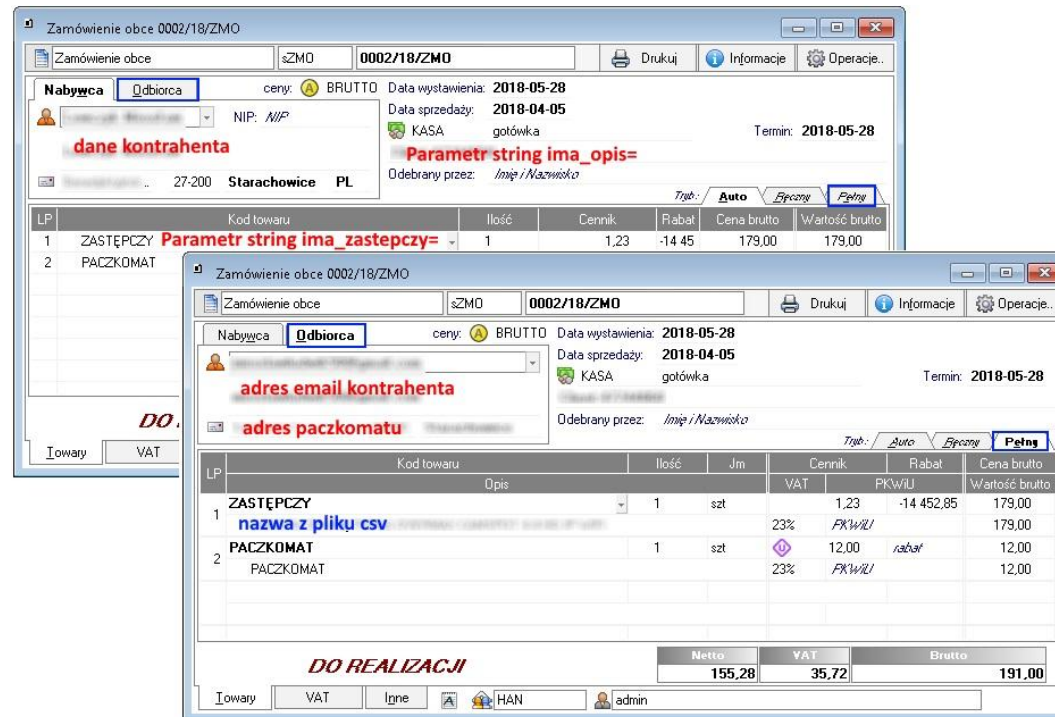

Zamówienie obce 0002/18/ZMO

Nabywca: Qdbiorca, cena: BRUTTO, Data wystawienia: 2018-05-28, Data sprzedaży: 2018-04-05, Termin: 2018-05-28

KASA, gotówka

dane kontrahenta

Parametr string ima_opis=

Odebrany przez: Imię / Nazwisko

| LP | Kod towaru | Ilość | Cennik | Rabat | Cena brutto | Wartość brutto |
|----|--|-------|--------|--------|-------------|----------------|
| 1 | ZASTĘPCZY Parametr string ima_zastepczy= | 1 | 1,23 | -14,45 | 179,00 | 179,00 |
| 2 | PACZKOMAT | | | | | |

Zamówienie obce 0002/18/ZMO

Nabywca: Qdbiorca, cena: BRUTTO, Data wystawienia: 2018-05-28, Data sprzedaży: 2018-04-05, Termin: 2018-05-28

KASA, gotówka

adres email kontrahenta

adres paczkomatu

Odebrany przez: Imię / Nazwisko

| LP | Kod towaru | Opis | Ilość | Jm | Cennik | VAT | PKWiU | Rabat | Cena brutto | Wartość brutto |
|----|------------|-------------------|-------|-----|--------|-----|-------|------------|-------------|----------------|
| 1 | ZASTĘPCZY | nazwa z pliku csv | 1 | szt | 1,23 | 23% | PKWiU | -14 452,85 | 179,00 | 179,00 |
| 2 | PACZKOMAT | | 1 | szt | 12,00 | 23% | PKWiU | rabat | 12,00 | 12,00 |

DO REALIZACJI

| Netto | VAT | Brutto |
|--------|-------|--------|
| 155,28 | 35,72 | 191,00 |

W przypadku, gdy towar zostanie odnaleziony w kartotece to zawsze jest wczytana jego nazwa z programu Handel.
W przypadku towaru ZASTĘPCZY jest wczytywana treść z pliku z menedżera allegro.

Towar jest wyszukiwany wg kolejności:

a. po numerze aukcji (przypisane w miejsce nazwy aukcji w programie)

Do dokumentu dodawane są wszystkie produkty z podanym numerem aukcji. Pierwszy zawiera główną wartość ceny a pozostałe mają cenę 1,00;

Cena głównego indeksu jest pomniejszona tak, aby zachować zgodność kwoty brutto.

b. po nazwie aukcji;

c. jeżeli a i b nie są znalezione to jest użyty indeks zastępczy.

FAQ - NAJCZĘŚCIEJ ZADAWANE PYTANIA I PROBLEMY

1 Wprowadzanie parametrów do modułu [U], jeżeli trzeba podać uprawnionych użytkowników.

W przypadku, gdy mamy parametr zdefiniowany następująco:

```
....  
string dod_parametr="TEKST_PARAMETRU"  
...
```

i mamy do wprowadzenia ciąg znaków zawierający znak specjalny \ należy go wpisać podwójnie

przykładowo:

```
...  
string dod_parametr="DOMENA\UZYTKOWNIK" !!!! ŹLE !!!!  
...  
string dod_parametr="DOMENA\\UZYTKOWNIK" DOBRZE  
...
```

jeżeli natomiast parametr jest zdefiniowany bez znaków cudzysłowia to znak \ należy stosować pojedynczo, np.:

```
...  
dod_parametr=TEKST_PARAMETRU,INNY TEKST  
...  
dod_parametr=DOMENA\UZYTKOWNIK,admin,DOMENA\INNY_UZYTKOWNIK  
...
```

2 Jaki mam program?

Nazwa programu znajduje się na pasku okna. Szczegółowe informacje można odczytać w zakładce 'Aktywacja'.

Dokładne dane o programie można również wyczytać z numeru licencji:

- HMP oznacza Symfonia Handel (Premium)
- HMF oznacza Handel ERP (Forte)
- HML w wersji do 2014 (HML140-99999) jest to stary Handel Start, a dla HML150 - jest to już nowy Handel Start.

| Sage Symfonia Start 2.0 | | Sage Symfonia 2.0 | | Sage Symfonia ERP | |
|-------------------------|--------|----------------------|--------|----------------------|-----|
| Mała Księgowość | MKP270 | Finanse i Księgowość | FKP270 | Finanse i Księgowość | FKF |
| Handel | HML270 | Handel | HMP270 | Handel | HMF |
| Faktura | FAL270 | Handel (sprzedaż) | FAP270 | Kadry i Płace | KIP |
| e-Dokumenty | EDS170 | Kadry i Płace | KDP270 | Środki Trwałe | STF |
| e-Deklaracje | EDK170 | Środki Trwałe | STP270 | e-Dokumenty | EDF |
| | | Analizy Finansowe | AFP150 | e-Deklaracje | EDX |
| | | e-Dokumenty | EDS270 | | |
| | | e-Deklaracje | EDK270 | | |

3 Gdzie znajdę numery licencji?

W programie, w zakładce 'Pomoc -> 'O programie' lub wybierając F4.

4 Jak się instaluje dodatek?

Każde nasze rozwiązanie posiada podręcznik użytkownika, który zawiera instrukcje instalacji. Poprowadzi ona krok po kroku przez proces instalacji.

5 Niestety po zalogowaniu do Handlu raport o aktualizacji nie pojawił się. Jak wgrać dodatek?

Można ręcznie wywołać aktualizację raportów.

Należy zalogować się jako admin do Handlu ERP, przejść do Raporty -> System i wywołać 'Aktualizację raportów systemowych'.

Na oknie wskazać folder z plikami *.sc (wypakowane z przesłanej paczki).

6 Pobrałem demo, ale nie działa?

Aby przetestować rozwiązanie dedykowane Symfoni ERP (Forte) należy pobrać wersję testową. W tym celu należy, w oknie pobierania wpisać NIP firmy, numer seryjny programu oraz pozostałe dane. Następnie pobrać dodatek.

7 Błąd wykonania: Nie można otworzyć pliku.

Brak dostępu zalogowanego użytkownika windows do katalogu C:\Program...

Aby dodatek został poprawnie zainstalowany, należy zalogować się na konto z większymi uprawnieniami.

Można również z programu przejść do kartoteki raportów -> System -> Aktualizacja raportów systemowych, i wskazać folder z dodatku z rozpakowanego archiwum.

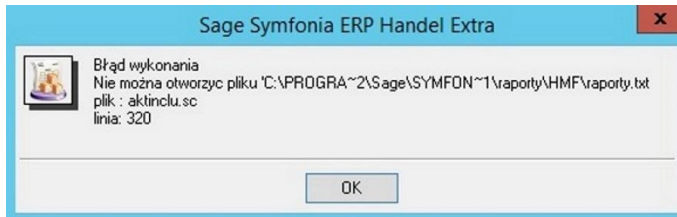

8 Komunikat RegSvr32

Komunikat może pojawić się w programach z systemem Windows 8 lub wyższym.
Wymagane jest uruchomienie wiersza poleceń w trybie administratora, wskazanie pliku `sdd.bat` ręcznie i jego uruchomienie.

Przykład: <https://www.youtube.com/watch?v=9wyky4m2t5E>

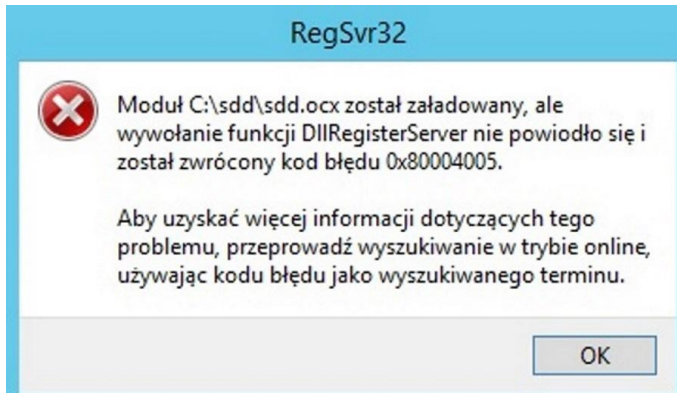

9 Czy po aktualizacji programu Sage Symfonia ERP Państwa dodatek nadal będzie funkcjonować?

Tego tak naprawdę nikt nie wie :).

Do każdego dodatku załączamy umowę licencyjną jaką stosujemy. Reguluje ona to w taki sposób, że jeżeli dodatek 'przestanie poprawnie działać' po wgraniu nowej wersji, to go dostosowujemy/aktualizujemy aby działał. Jest to aktualizacja bezpłatna lub płatna (ale maksymalnie 20% wartości zakupowej dodatku).

10 Planujemy aktualizację Symfonii ERP, czy dodatek nadal będzie działał?

Jeżeli chcą mieć Państwo pewność, że dodatek będzie współpracował z najnowszą wersją programu zapraszam do kontaktu z nami.

Zweryfikujemy, czy dodatek będzie wymagał aktualizacji.

Sugerujemy zgłaszanie takiej informacji z odpowiednim wyprzedzeniem.

Aktualizację wszelkiego rodzaju importów-eksportów, konektorów, zalecamy wykonywać po wykonaniu raportów lub w okresach "mniejszego nawału pracy".

11 Co właściwie kupuję?

W ramach zakupu dodatku nabywają Państwo prawo do wieczystego korzystania z dodatku (z wyjątkiem e-usług).

Zakup dodatku uprawnia do jego wykorzystania w 1 firmie (bazie danych jednego z programów).
Wszystkie ceny podawane w katalogu dotyczą wersji 1- firmowej i są cenami netto.

12 Potrzebuję ten sam dodatek dla drugiej firmy/potrzebuję importować dane z kilku firm - czy mam zakupić dodatek dla każdej?

Standardowa licencja uprawnia do pracy w ramach jednej firmy.

Możliwe są dodatkowo następujące warianty zakupu innych licencji:

- licencja dla następnej firmy w ramach jednego właściciela - dopłata 50%,
- licencja wielofirmowa (bez limitu firm) w ramach jednego właściciela - dopłata 150%,
- licencja dla biur rachunkowych - dopłata 70%.

ZALECENIA EKSPLOATACYJNE - jak konserwować system wyposażony w dodatki?

1 Jak aktualizować system z dodatkami?

System wyposażony w dodatki wymaga dodatkowych czynności w przypadku aktualizacji programu.

Przed wszystkim przed jakąkolwiek aktualizacją należy wykonać PEŁNĄ KOPIĘ danych firmy oraz kopię katalogu programu (katalog, na który wskazuje skrót uruchamiający program).

Podstawową kwestią jest to, czy dodatek będzie działał w nowej wersji. To należy sprawdzić odpowiednio wcześniej przed aktualizacją aby nie zablokować sobie pracy w systemie.

Odpowiedź na to pytanie uzyskacie Państwo w naszym Biurze obsługi klienta po mailowym zapytaniu.

Drugą sprawą jest sposób aktualizacji.

Z tego punktu widzenia są dwa typy aktualizacji: aktualizacja 'kasująca' rozwiązania dodatkowe i aktualizacja, która nie wpływa na nie.

Zazwyczaj aktualizacja 'literkowa' np. z wersji 2016 na 2016.a nie kasuje rozwiązań dodatkowych. Natomiast przejście z 2015 na 2016 już tak.

W takim przypadku należy po aktualizacji zainstalować dodatek ponownie.

2 Jak wykonać kopię bezpieczeństwa systemu z dodatkami?

System wyposażony w dodatki wymaga nieco innego sposobu wykonywania kopii bezpieczeństwa.

Standardowa kopia bezpieczeństwa archiwizuje dane firmy ale nie bieżę pod uwagę dodatkowych plików i elementów jakie są wprowadzane przez dodatki.

Dlatego, aby się zabezpieczyć przed koniecznością ponownej instalacji dodatków po awarii, oprócz standardowej kopii bezpieczeństwa należy wykonać kopię katalogu programu (katalog na który wskazuje skrót uruchamiający program).

Czynności te można automatyzować na wiele sposobów. W tym celu prosimy o kontakt Państwa opiekunem od IT lub z naszym Biurem Obsługi Klienta.

3 Jak utrzymywać program zintegrowany z innymi systemami?

W przypadku pracy na programie, który współpracuje z innymi systemami np. sklepami internetowymi, systemami bankowymi sytuacja jest bardziej skomplikowana.

Oprócz aktualizacji/zgodności dodatków z nowymi wersjami symfonia dochodzi kwestia 'nowych wersji' systemów połączonych.

Należy ustalić z dostawcą takiego systemu tryb wprowadzania zmian i je kontrolować. Dodatki są sprzedawane z licencją na działanie z określonymi wersjami systemu połączonego na dzień sprzedaży.

W przypadku zmiany np. wersji sklepu internetowego może to doprowadzić do niepoprawnego działania dodatku lub jego całkowitego zablokowania.

W tym układzie 'zgodność' nowych wersji systemów jest sprawdzana indywidualnie i należy się w takich przypadkach kontaktować z naszym Biurem Obsługi Klienta.

4 Dodatki wykorzystujące 'procedury' programu.

Dodatki wykorzystujące procedury automatyczne programu są bardzo podatne na 'dezaktywację' w przypadku aktualizacji programu.

Dlatego BEZWZGLĘDNIE należy wykonywać kopię katalogu programu przed każdą aktualizacją.

W sytuacji, gdy w systemie istnieje kilka dodatków korzystających z 'procedur' ważne jest, aby były dostępne kopie skryptów procedur ponieważ są to zbiory unikalne i występują tylko w danych klienta.

W przypadku utraty tych danych proces integracji trzeba będzie przeprowadzić ponownie co może być usługą płatną.

5 Jak rozbudowywać już zmodyfikowany system o nowe dodatki?

Z tego punktu widzenia jest istotne jaki jest charakter modyfikacji nowego dodatku.

Dodatki mogą modyfikować system na kilka sposobów:

- a. tworzenie nowych funkcji,
- b. tworzenie nowych funkcji opartych o 'procedury automatyczne',
- c. tworzenie nowych funkcji opartych o wydruki.

Wątpliwość, czy dodatek poprawnie zadziała może się pojawić w przypadkach b i c.

W uproszczeniu trzeba sprawdzić wykonalność wdrożenia kiedy dwa lub więcej dodatków korzysta z 'procedur' lub modyfikuje ten sam wydruk.

Takie analizy wykonujemy na indywidualne zapytanie klienta.

W przypadku, gdy dodatki pokrywają się w tych obszarach należy przeprowadzić ich 'integrację'.

Takie usługi wykonujemy na indywidualne zlecenie klienta.

Więcej rozwiązań do systemów Symfonia oraz Forte/ERP znajdziesz na stronie

symfoniadodatki.pl

Zachęcamy do pobierania wersji demo naszych produktów

Dodatkowe informacje można uzyskać telefonicznie pod numerem

693 936 046

lub przez e-mail

handel@symfoniadodatki.pl



BLOT SP. Z O.O.

NIP 9471983254 KRS 0000488429

Brukowa 10

91-341 Łódź

tel. 693 936 046

e-mail: handel@symfoniadodatki.pl